

# CREISSAN

BULLETIN  
MUNICIPAL

2025







TOUS NOS PRODUITS SONT FAITS MAISON

**BOULANGERIE -**  
*La Fournée de Creissan*

**NOS HORAIRES**  
Mardi au samedi  
6h30 > 13h15 et 16h > 19h30  
Dimanche et jours fériés  
7h > 12h30

17 Place du 11 Novembre  
34370 CREISSAN

04 67 77 13 91



TRAVAUX AGRICOLES

Sarl  
**PLANES Agricoles**  
04 67 93 89 36  
06 81 65 30 59  
Vente de terre végétale

2 TER, CHEMIN DE LA BERGERIE - 34370 CREISSAN

TRAVAUX PUBLICS



**CHATEAU CREISSAN**

AOC St-Chinian - IGP d'Oc

Vente au Caveau, place de la Mairie  
mercredi et samedi de 17h à 19h  
et de 18h à 20h en juillet et août

Bernard Reveillas  
Mobile : 06 85 13 83 15  
Mail : [bernard.reveillas@orange.fr](mailto:bernard.reveillas@orange.fr)  
34370 CREISSAN

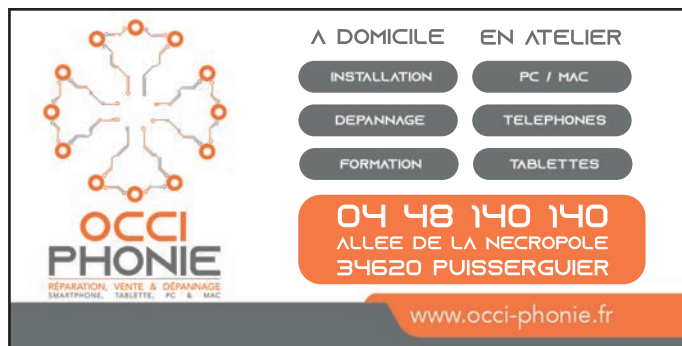

**OCCI PHONIE**  
REPARATION, VENTE & DEPANNAGE  
SMARTPHONE, TABLETTE, PC & MAC

A DOMICILE EN ATELIER

INSTALLATION PC / MAC  
DEPANNAGE TELEPHONES  
FORMATION TABLETTES

04 48 140 140  
ALLEE DE LA NECROPOLE  
34620 PUISSEGUIER

[www.occiphonie.fr](http://www.occiphonie.fr)



Centre Équestre  
**Creissan Equitation**

- Initiation à l'équitation
- Cours répartis par niveaux
- Cours d'animation poneys
- Stages
- Randonnées
- Compétitions

OUVERT TOUTE L'ANNÉE - TOUS LES JOURS  
Route de Quarante - 34370 Creissan  
Tél. 06 84 64 69 95  
[creissan-equitation.com](http://creissan-equitation.com)  
E.mail : [creissanequi@aol.com](mailto:creissanequi@aol.com)



**ACCORD IMMOBILIER**  
BEZIERS - PUISSEGUIER

1 boulevard Victor Hugo  
34620 PUISSEGUIER

04 99 43 80 89  
[www.accordimmo34.com](http://www.accordimmo34.com)



**Litteul Siam**  
Spécialités Thaïlandaises

**VOTRE FOOD TRUCK THAI**

LES JEUDIS DÈS 18H30  
CREISSAN - Devant la Mairie  
À partir du 20 mars 2025

Menus et infos sur  
f [litteul siam spécialités thaïlandaises](https://www.facebook.com/litteulsiam)

06 89 23 62 32



**taxi guillaume**  
[h.guillaume863@orange.fr](mailto:h.guillaume863@orange.fr)

06 87 07 44 84  
04 67 98 41 08

CREISSAN N°1 - MONTADY N°1 - TRANSPORT MÉDICAL ASSIS  
CONVENTIONNÉ ORGANISMES D'ASSURANCE MALADIE  
TAXI - GARE - AÉROPORT



**AUTO-MOTO-ECOLE**  
**E.R.U.L.**

LE PERMIS A UN EURO PAR JOUR

Formation voiture  
Conduite accompagnée Motos toutes cylindrées  
Permis AM (cyclomoteurs) BE (permis remorque)

06 83 27 41 27  
04 67 38 08 44  
63 Avenue Raoul Bayou - 34360 SAINT-CHINIAN  
[autoecole.rul@orange.fr](mailto:autoecole.rul@orange.fr)

Qualiopi processus certifié

3	Edito
4	Numéros utiles
5	Infos mairie
10	Travaux
11	Urbanisme
12	Retour sur images
14	Démocratie participative - CMJ
15	CCAS
16	Les Jardins d'Adoyra - CCAS
17	Communication
20	Écoles
22	État civil
22	Opposition
23	Associations

Chères Creissanaises, Chers Creissanais,



J'espère que vous avez passé toutes et tous de bonnes fêtes.

La rentrée de septembre s'est déroulée sous de bons auspices.

Conformément à nos engagements de l'an passé, nous avons réalisé l'installation de panneaux solaires sur les différents bâtiments de l'école du Pré Vert. Creissan est ainsi la première commune à opter pour des panneaux solaires à autonomie partagée.

Dorénavant les élèves de l'école bénéficient d'une énergie durable. Lorsque cette énergie n'est pas consommée par l'école, elle profite à la mairie.

Par ailleurs, les élèves de l'Accueil de Loisirs Périscolaire bénéficient de salles plus confortables suite aux travaux d'isolation, de la pose d'une climatisation réversible, de brasseurs d'air, d'un éclairage led. A noter que depuis déjà 4 ans les repas de la cantine scolaire sont confectionnés en circuit court par l'EHPAD les Jardins d'Adoyra.

Je suis fier de nous inscrire avec les générations futures dans une démarche vertueuse.

C'est l'occasion de rappeler la priorité que j'accorde à l'éducation et à l'engagement durable.

Ces réalisations traduisent la volonté de l'équipe municipale de dérouler résolument son programme avec pour ambition d'amener du bien être aux administrés dans un village où il fait bon vivre.

Nous avons assurément à Creissan des personnes responsables, de talent, soucieuses de bien faire les choses. L'engagement, la qualité, le professionnalisme et le discernement de ces personnes méritent d'être salués.

Comme vous pourrez le constater à la lecture de ce bulletin, les travaux sur la commune et sur nos bâtiments ont été réalisés comme nous nous y étions engagés.

Notre feuille de route se déroule comme prévue. L'amélioration de la voirie, des espaces publics et des équipements municipaux se poursuit.

Néanmoins, 2025 s'annonce beaucoup plus difficile budgétairement et les aides de nos partenaires seront de plus en plus limitées et risquent de retarder ou limiter nos projets.

Je tiens à remercier tous nos partenaires commerçants et associations qui contribuent à faire exister ce bulletin et ainsi nous aider à faire vivre Creissan.

Chez nous, pas de politique politicienne, nous ne cédon rien aux propos négatifs et malveillants. Force est de constater que notre société a besoin de retrouver une certaine sérénité.

Pour cela, il faut un cap, une méthode et des réalisations.

C'est bien là notre vœu le plus cher : être utile et efficace.

J'aurai l'occasion dans les prochains mois de vous confirmer ma foi en l'avenir et ma vision pour notre village.

Je vous souhaite à tous une bonne et heureuse année 2025

Laurent Brunet  
Le Maire

#### Directeur de la Publication :

Laurent BRUNET

#### Crédit photo couverture :

Annette MORRIS

#### Édition, régie publicitaire et maquette :

Inter FACE

Z.A.E. Cantegals - 2, rue des Anciennes Carrières

34440 COLOMBIERS - Tél. 04 67 28 32 25

#### Imprimerie :

Imprimerie spéciale de l'éditeur



## URGENCES

SAMU	15
GENDARMERIE NATIONALE	17
POMPIERS	18
Numéro d'appel d'urgence européen	112

**GENDARMERIE CAZOULS LES BEZIERS** 04. 67. 00. 93. 90

**POMPIERS CREISSAN/PUISSERGUIER** 04. 67. 93. 79. 75

**MAIRIE** Tél : 04. 67. 93. 75. 41  
Fax : 04. 67. 93. 85. 28

Courriel : [mairie@creissan.com](mailto:mairie@creissan.com)  
Internet : [www.creissan.com](http://www.creissan.com)  
7, Rue de la République  
34370 CREISSAN

### Horaires

Du lundi au jeudi : 9h à 12h et de 16h à 18h  
Vendredi : 9h à 12h et de 16h à 17h

**AGENCE POSTALE COMMUNALE** 04. 67. 93. 71. 33

### Horaires

Du lundi au samedi : 9h à 12h

**POLICE MUNICIPALE** 04. 67. 93. 11. 18  
06. 79. 83. 96. 99

**BIBLIOTHÈQUE** 04. 99. 47. 87. 89

**ÉCOLE DU PRE VERT** 04. 67. 93. 72. 32  
Directrice Madame Céline Stemer

**ACCUEIL DE LOISIRS** 04. 67. 93. 10. 22  
Directrice Madame Nathalie Miralles Crespy

**COMMUNAUTÉ DES COMMUNES SUD HÉRAULT** 04. 67. 93. 89. 54

**DÉCHETTERIE QUARANTE** 04. 67. 93. 89. 32

**M.S.A.P** 04. 67. 26. 37. 10

06. 43. 95. 11. 95

**RÉGIE DE DÉVELOPPEMENT LOCAL (R.D.L)** 04. 67. 36. 05. 56

**OFFICE DU TOURISME DU CANAL DU MIDI AU SAINT-CHINIAN**  
04. 67. 37. 85. 29

**TRÉSOR PUBLIC CAPESTANG** 04. 67. 93. 30. 28

**IMPÔTS DE BÉZIERS** 04. 67. 35. 45. 00

**PRÉFECTURE MONTPELLIER** 04. 67. 61. 61. 61

**SOUS-PRÉFECTURE BÉZIERS** 04. 67. 36. 70. 70

## CONTACTS UTILES

Comme vous le savez, de grands changements ont affecté le marché de l'énergie en France depuis quelques années.

Afin de vous aider à mieux comprendre ce nouveau paysage, nous vous rappelons les contacts utiles pour toute question concernant le gaz :

**URGENCE GAZ NATUREL**  
Appelez GRDF AU 0. 800. 47. 33. 33

(appel gratuit depuis un poste fixe).

**POUR LE RACCORDEMENT AU GAZ NATUREL**  
Appelez GRDF au 09. 69. 36. 35. 34

ou [www.grdf.fr](http://www.grdf.fr)

## PANNEAU POCKET

Panneau Pocket au service des Creissanais depuis juillet 2022 permet aux habitants de rester informés en temps réel via son application gratuite : Panneau Pocket

Ce dispositif permet une information sur tous les événements du village : actualités pratiques, alertes météo, coupures de courant, travaux, manifestations...





# PLAN COMMUNAL DE SAUVEGARDE

## PLAN COMMUNAL DE SAUVEGARDE

Comme beaucoup de communes en France, Creissan est exposé aux risques majeurs (inondations, risque incendie, canicule etc.).

En partenariat avec les services de l'état, Creissan est organisé pour faire face à ces éventuels risques. A ce titre, le plan communal de sauvegarde (P.C.S) permet la mise en œuvre des actions d'alertes, d'accueil, et d'hébergement des sinistrés...

Creissan s'est doté d'un Document d'Information Communal sur les Risques Majeurs (D.I.C.R.I.M.) qui a pour but de vous informer sur les risques identifiés et cartographiés sur la commune.

Ce document est téléchargeable sur le site de la mairie : [www.creissan.com](http://www.creissan.com) dans la rubrique PPRI.

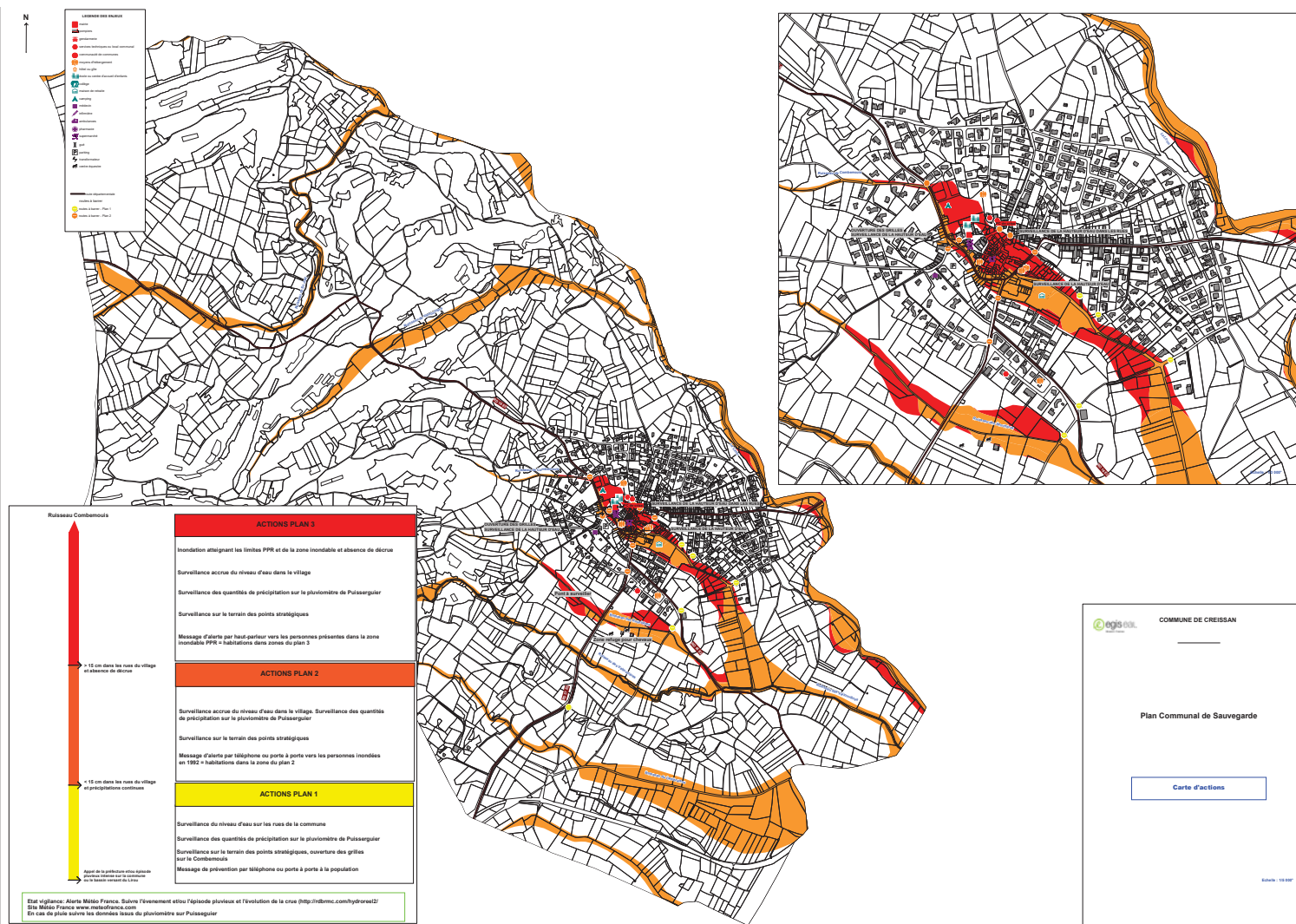



## LE RISQUE INONDATION

L'inondation est une **submersion, rapide ou lente, d'une zone habituellement hors d'eau**. Lorsque celle-ci est densément urbanisée, l'impact de ces débordements sur les personnes, les biens, les équipements ou les activités économiques peut être très dommageable. Les mesures préventives, comme les comportements de mise en sécurité, permettent de réduire ces conséquences et **d'améliorer la résilience** des populations, du territoire et des activités économiques.



Les **repères de crues** ont pour vocation de sensibiliser la population au risque d'inondation et de favoriser la conscience du risque, en nous rappelant qu'une crue majeure peut se reproduire à l'avenir.

## LES CONSIGNES DE SÉCURITÉ

### AVANT



Téléchargez "myPredict" sur votre smartphone.



Disposez d'un poste de radio à piles (Radio France, France Info).



Informez-vous sur le risque (mairie, préfecture).

### PENDANT



Évitez tout déplacement inutile.



N'allez pas chercher vos enfants à l'école.



Ne téléphonez qu'en cas de besoin.



Sur demande des autorités, rejoignez un centre d'accueil.

### À L'ANNONCE DE LA MONTÉE DES EAUX :



Protégez-vous et votre habitation.



Mettez-vous en sécurité dans un abri en dur, montez dans les étages. Ne descendez pas dans les sous-sols.



Coupez les alimentations en électricité et en gaz.

### VOUS CIRCULEZ AU MOMENT DE L'ALERTE :



Ne circulez pas dans une zone inondée. Éloignez-vous des cours d'eau, berges et ponts.

### APRÈS



Ne rétablissez les réseaux qu'après vérification technique. Assurez-vous que l'eau du robinet est potable.



Faites l'inventaire des dégâts. Déclarez le sinistre au plus tôt à votre assureur.



Aérez et désinfectez les pièces.

### LES SECTEURS EXPOSÉS



## LE RISQUE FEUX DE FORÊTS

Un incendie de forêt est un feu non maîtrisé qui se propage sur une étendue boisée. D'origine naturelle ou accidentelle, il peut se produire toute l'année, mais la période estivale est la plus propice. La **propagation de l'incendie** est principalement déterminée par **le type de végétation** (les landes, le maquis et la garrigue sont les formations végétales les plus exposées), **les conditions météo (vent fort, forte chaleur) et le relief**.

### L'IMPORTANCE DU DÉBROUSSAILLEMENT

La prévention du risque incendie est la meilleure garantie de protection de votre habitation en cas de feu de forêt. Vous êtes ainsi amenés à respecter les obligations de débroussaillage (au minimum 50 mètres autour de votre habitation\*) et de maintenir en permanence débroussaillé votre périmètre de sécurité (article L 322-3 du Code forestier).

Le débroussaillage vise à créer une discontinuité du couvert végétal pour ralentir voire stopper la progression du feu.

\* La zone de débroussaillage est modulable en fonction du milieu environnant. Pour plus d'information, contacter la DDTM.



## LES CONSIGNES DE SÉCURITÉ

### AVANT



Débroussailliez autour des habitations et le long des voies d'accès pour garantir la plus grande sécurité de votre habitation. N'accrochez pas à la maison des réserves de combustibles.



Prévoyez les moyens de lutte (points d'eau, motopompe pour piscine...).



Informez-vous sur le risque (mairie, préfecture).

### PENDANT

#### SURPRIS PAR UN DÉPART DE FEU :



Informez les sapeurs-pompiers le plus vite et le plus précisément possible (18 et 112).



Dégagez les voies d'accès et les cheminements d'évacuation ; arrosez les abords.



Fermez les volets, portes et fenêtres ; calfeutrez-les avec des linges mouillés.



Fermez les vannes de gaz et produits inflammables.



Ne vous approchez pas d'un feu de forêt ; ne sortez pas sans ordre des autorités. Dans la nature, éloignez-vous dos au vent en vous dirigeant sur les côtés du front de feu.



Rentrez rapidement dans le bâtiment en dur le plus proche.



N'allez pas chercher vos enfants à l'école, ils y sont en sécurité.



Évitez d'utiliser votre véhicule.



Écoutez la radio (France Info, France Bleu).

### APRÈS



Faites l'inventaire des dégâts. Déclarez le sinistre au plus tôt à votre assureur.



Aérez les pièces.

### LES SECTEURS EXPOSÉS



# RECENSEMENT DE LA POPULATION 2025

## 16 janvier – 15 février 2025

Cette année, Creissan réalise le recensement de sa population pour mieux connaître son évolution, ses besoins et ainsi développer de petits et grands projets. Le recensement de la population est un acte civique, obligatoire et gratuit. Il permet notamment d'établir la population officielle de la commune. Ses résultats sont utilisés pour calculer la participation de l'État au budget des communes.

Les agents recenseurs ci-dessous sont équipés lors de leur venue de carte officielle signée du Maire.

Vous pouvez vous recenser par internet à partir du 16 janvier 2025 sur le site [www.le-recensement-et-moi.fr](http://www.le-recensement-et-moi.fr).

Se recenser en ligne est plus simple et plus rapide pour vous.

Des codes vous seront remis pour vous recenser à compter du 16 janvier 2025.

Toutefois, si vous ne pouvez pas répondre par internet, des questionnaires papier pourront vous être remis par les agents recenseurs.

Vos réponses sont strictement confidentielles. L'Insee est le seul organisme habilité à exploiter les questionnaires et cela de façon anonyme.



Nouveauté importante cette année : la commune participe à l'enquête famille. Suite au tirage au sort de l'Insee, seules les femmes de certains quartiers sont concernées. Votre agent recenseur vous informera.

Pour en savoir plus, rendez-vous sur

<https://www.le-recensement-et-moi.fr> ou renseignez-vous auprès de la mairie.



Agents recenseurs : Camille, Stéphanie, Marjorie





### Cette année, vous êtes aussi concernés par l'enquête Familles

Une enquête obligatoire associée au recensement de la population, pour mieux comprendre les familles d'aujourd'hui et leur histoire.

#### L'enquête Familles complète le recensement avec des questions sur...

**... les membres de votre famille qui ne vivent pas avec vous :**  
vos enfants qui vivent avec leur autre parent, vos petits-enfants, vos parents...

**... votre histoire familiale :**  
quand vous êtes parti(e) de chez vos parents, quand vous vous êtes mis(e) en couple pour la première fois...

#### C'est utile !

Par exemple, la dernière enquête menée en 2011 nous a appris que...

- ... les mères à la tête d'une famille monoparentale sont dans cette situation depuis 5 ans et demi.
- ... environ 5 % des personnes de 55 ans ou plus n'ont jamais vécu en couple.
- ... les femmes deviennent grand-mères à 54 ans et les hommes grands-pères à 56 ans.

Répondre à cette enquête permettra d'actualiser ces résultats. Que vous viviez en couple ou non, que vous ayez des enfants ou non... toutes les situations doivent être représentées.

#### Nous comptons sur votre réponse !

Enquête obligatoire reconnue d'intérêt général par le Conseil national de l'information statistique (Cnis).





Les enquêtes de recensement de la population sont réalisées chaque année auprès d'une partie de la population. **Cette année, vous êtes concerné(e).**

**Votre réponse est importante et souhaitée avant le :**

Parce que mieux connaître les évolutions de la société française est utile à tous, **votre participation est essentielle.** Merci.

#### Vos réponses sont confidentielles

Vos réponses sont destinées à l'élaboration de statistiques ne comportant ni votre nom ni votre adresse. Ces dernières informations sont néanmoins nécessaires pour vérifier que les logements et les personnes ne sont comptés qu'une fois et une seule, et pour assurer la qualité des statistiques produites.

#### Comment remplir les questionnaires ?

Commencez par ce document. Puis remplissez un bulletin individuel pour chacun des habitants permanents du logement.

Pour faciliter la lecture automatique des questionnaires, **merci d'écrire au stylo à bille noir ou bleu.**

N'utilisez pas de crayon à papier, ni de blanc correcteur.

Pour répondre aux questions :

- cochez la case qui convient  X

ou

- notez un chiffre par case

ou

- écrivez très lisiblement

Ne rayez pas les autres cases, même si vous n'êtes pas concerné(e) par la question.

Ne pliez pas les questionnaires.

**Cadre à remplir par l'agent recenseur**

**Identifiant**

CREISSAN commune

3 4 0 8 9  
dépt commune

IRIS ou district rang A rang L

**Type de construction**

Bâtiment d'habitation d'un seul logement

1  isolé

2  jumelé, en bande ou groupé de toute autre façon

3  Bâtiment d'habitation de 2 logements ou plus

4  Bâtiment à usage autre que d'habitation (communauté, usine, gare, stade, immeuble de bureaux, etc.)

5  Construction provisoire, mobile home

6  Caravane, habitation mobile

**Nombre de bulletins individuels collectés :**

Imprimé n° 1

#### Commencez ici

Nom de l'occupant(e) principal(e)...

Localisation du logement

Numéro Bis, Ter... Rue, Av, Bd... Nom de la voie (ou lieu-dit)

Résidence, hameau, lotissement...

Bâtiment

Escalier

Étage

N° de porte ou position par rapport à l'escalier (exemple : couloir de droite, 1<sup>ère</sup> porte à gauche)

Code postal

Commune (et arrondissement pour Paris, Lyon et Marseille)

Continuez pages 2, 3 et 4 →

Vu l'avis favorable du Conseil national de l'information statistique, cette enquête, reconnue d'intérêt général et de qualité statistique, est obligatoire. En cas de doute de réponse, vous pouvez être l'objet de l'envoi d'une demande prévue à l'article 335-13 du code général des impôts. Visa n° 2025AD01EC du Ministère de l'Économie, des Finances et de la Souveraineté industrielle et numérique valable pour l'année 2025. Les réponses à ce questionnaire sont protégées par le secret statistique et destinées à l'usage de leur accès sont strictement contrôlés et limités à l'élaboration de statistiques ou à des travaux de recherche. Les personnes enquêtées peuvent exercer un droit d'accès, de rectification ou de limitation de traitement auprès des directions régionales de l'Insee. Le délégué à la protection des données pour cette opération est le délégué à la protection des données des ministères économiques et financiers. Elles peuvent également introduire une réclamation auprès de la CNIL. Pour plus d'informations : www.le-recensement-et-moi.fr, rubrique RGPD.



5 100534605

1

## BIBLIOTHÈQUE

Sept bibliothèques de la communauté de communes (Capestang, Cazedarnes, Cessenon-sur-Orb, Creissan, Cruzy, Quarante et Saint-Chinian) fonctionnent en réseau grâce à un système de navettes et facilitent ainsi les démarches des usagers et l'accès aux collections et ressources.

**L'adhésion est toujours gratuite.**

La nouvelle équipe de Creissan (Camille, Claudie, Fanny, Nadine, Danielle et Valérie) vous accueille les lundis et jeudis de 16h30 à 18h30.

Pour 2025, la bibliothèque organise son 3<sup>ème</sup> concours photo dont le thème est la mise en lumière d'une activité sur la commune, loisirs, passion, travail ...

Retrouvez toutes les informations et le règlement sur place.

Un café littéraire va également voir le jour un samedi matin par mois. Nous proposons aux lecteurs de venir partager leurs coups de cœur autour d'une boisson chaude et de gourmandises !

**Première édition le samedi 18 janvier 2025 !**





## COMPOSTEUR PARTAGÉ

Le succès du composteur partagé installé l'année dernière au niveau de la maison de retraite, a poussé la Communauté de Communes à mettre à disposition un second composteur à l'entrée du camping, rue des Erables.

Ces composteurs partagés sont accessibles à l'ensemble des habitants de la commune.

Composter est un geste écologique pour 2 raisons : il permet de réduire en moyenne de 30% le volume des déchets ménagers et donne une utilité à vos déchets alimentaires et végétaux en les transformant en engrais naturel.



## BALAYEUSE

Pour garder la propreté de nos rues, la commune a fait l'acquisition d'une balayeuse en partage avec la commune de Cruzy.



## REZO POUCE

La commune a décidé de s'engager pour une mobilité durable et solidaire en mettant en place le Rezo Pouce, un réseau pour partager ses trajets quotidiens.

Grâce à l'application Rezo Pouce et 4 arrêts «sur le pouce» (comme des arrêts de bus) qui ont été placés :

- Avenue de Béziers (au niveau du bureau de tabac)
- Avenue de Saint Chinian
- Route de Quarante (au niveau du cimetière)
- Boulevard de la République (au niveau de la mairie)

Vous pourrez rapidement vous retrouver et partager vos trajets.

Prêts à rejoindre la communauté Rezo Pouce ?

Toutes les informations sur le site internet

[www.rezopouce.fr](http://www.rezopouce.fr)



# REZO POUCE





## TRAVAUX RÉALISÉS EN 2024

- Installation de panneaux solaires sur les différents bâtiments de l'école du Pré Vert. Creissan est la première commune à opter pour des panneaux solaires à autonomie partagée. En parallèle côté cour maternelle lors du changement des anciens stores, la partie visible de l'isolation a été embellie avec des photos du village.
- Rénovation et mise en place d'un abribus à l'avenue de Béziers
- Création d'un trottoir chemin du moulin d'Abram
- Accueil de Loisirs Périscolaire, cantine, bibliothèque : isolation, climatisation réversible, brasseurs d'air, éclairage led.
- Réalisation d'un garde-corps au cimetière
- Camping : Réfection de l'enrobé et création du vidange eau grise pour les camping cars
- Cheminements doux



Arrêt de bus



Garde corps cimetière



Travaux ALP



Panneaux photovoltaïques école



Bibliothèque



Abattage des pins chemin de la bergerie



Pose des filets du city sport



Travaux camping



Chemin Moulin d'Abraham



Cheminement doux

## TRAVAUX À VENIR EN 2025

- Changement des menuiseries à l'Accueil de Loisirs Périscolaire et la bibliothèque (Programme de Rénovation énergétique)
- Travaux d'assainissement Avenue de la Source (janvier 2025)
- Travaux assainissement Chemin de Saint Michel (fin 2025)
- Réfection voirie Chemin De Saint Chinian
- Création d'un arrêt de bus PMR au niveau de l'église



Nous vous invitons à prendre connaissance des informations ci-dessous relatives aux démarches d'urbanisme. Nous vous rappelons que tous les travaux nécessitent une démarche préalable auprès de la mairie. La mairie reste votre interlocuteur privilégié.



SERVICE  
URBANISME

## MES DÉMARCHES D'URBANISME

### Comment obtenir mon autorisation ?

Construire une maison, réaliser une extension, clôturer un jardin, mettre une pergola, construire une piscine ou encore changer les fenêtres ...

Tous ces travaux sont soumis à autorisation.



Certificat d'urbanisme  
Déclaration préalable  
Permis de construire  
Permis d'aménager  
Permis de démolir



Pour toute question relative à votre projet, au document d'urbanisme en vigueur et à votre demande, votre commune vous accompagne.

## MES DÉMARCHES D'URBANISME



Je dépose ma demande à la mairie en version papier

OU



Je dépose ma demande sur le guichet unique en version dématérialisée

#### La commune

- Enregistre le dossier ;
- Edite un récépissé de dépôt ;
- Affiche le récépissé de dépôt ;
- Instruit ou transmet le dossier au service instructeur.



<https://sudherault.geosphere.fr/guichet-unique/Login/Particulier>

- Je crée mon compte et saisis mon identifiant et mot de passe ;
- Je clique sur l'onglet « déposer » ;
- Je me laisse guider étape par étape ;
- Je vérifie la saisie des informations puis je valide ma demande qui est automatiquement télétransmise pour instruction à la commune.



#### Accessible

Le portail est ouvert 24 h/24 et 7 j/7



#### Rapide

Je n'ai plus besoin de me rendre en mairie



#### Pratique

Je peux suivre la progression de ma demande en ligne



#### Sécurisé

Mon compte est personnel et confidentiel



#### La Communauté de Communes

- Réceptionne le dossier, vérifie la complétude du dossier, consulte et recueille l'avis des services ;
- Analyse la faisabilité du projet au regard des règles d'urbanisme en vigueur sur la commune ;
- Rédige une proposition d'arrêté et la transmet au Maire.



#### Le Maire

- Réceptionne la proposition d'arrêté et signe l'arrêté ;
- Transmet l'arrêté signé au pétitionnaire ;
- Effectue les formalités administratives.

Pour toute question, je contacte ma commune



COMMUNAUTÉ DE COMMUNES SUD-HÉRAULT  
1 allée du Languedoc  
34620 PUISSEGUIER

04 67 93 89 54 – <https://www.cc-sud-herault.fr>





Janvier - Vœux du Maire



Janvier - Fête de la Saint Vincent



Février - Cabaret frivole



Mars - Carnaval



Avril - Pot de départ à la retraite de Mme Françoise Chavernac



Mai - Commémoration 8 mai



Mai - Réunion bassin d'écrêtement

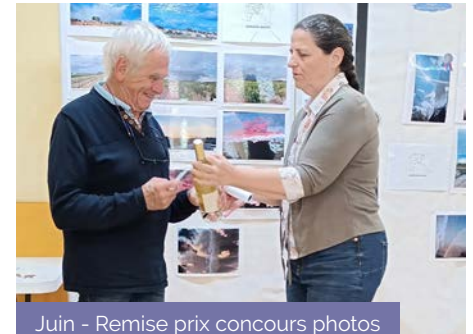

Juin - Remise prix concours photos



Juin - Parcours itinérance



Juin - Parcours itinérance



Juin - Parcours itinérance



Juin - Fête de la musique décalée



Juillet - Guinguette du 17 juillet



Juillet - Fête du 13 juillet





Août - Soirée guinguette



Septembre - Les Médiévales



Septembre - Forum des associations



Septembre - Apéros de quartier



Septembre - Les Brescudos



Octobre - Octobre Rose



Novembre - Accueil des nouveaux arrivants



Décembre - Arrivée du Père Noël



Décembre - Père Noël

# RETOUR SUR IMAGES



## ÉLECTION DU MAIRE AU CMJ



## LES JEUNES ÉLUS DE CREISSAN ET PUISSEGUIER EN VISITE AU SÉNAT

Le Conseil Municipal des Jeunes de Creissan est élu pour deux ans, avec une réélection partielle du maire et de son adjoint au terme de la première année, afin d'offrir à plusieurs conseillers la possibilité de porter l'écharpe.

Pour cette année 2024, Mathéo Sclavon a été notre jeune maire et Lola Dos Reis De La Cruz son adjointe.

Mais le CMJ est avant tout : une équipe !

Une équipe avec des projets concrets :

- La continuité de la fête de la musique décalée, avec cette année deux nouveautés, puisqu'elle s'est déroulée dans plusieurs endroits de Creissan et sur toute la journée.

- La nouvelle fresque du square : du dessin à la réalisation sous la direction et les excellents conseils de M. Olivaud.

Une équipe investie pour la solidarité :

- La collecte pour l'épicerie solidaire
- La collecte ponctuelle pour les sinistrés.

Cette année, ils ont pu aller à Paris visiter le Sénat et y déjeuner en présence de notre sénateur M. Hussein Bourgi.

Mais également, ils ont pu aller à Montpellier visiter l'Hôtel du Département et y déjeuner en



Visite au Sénat

présence du président du département, M. Kléber Mesquida et de la vice-présidente déléguée à la culture, Mme Marie Pierre Pons.

Encore une belle année avec des jeunes très investis dans leur fonction !

Début 2025, un nouveau Conseil Municipal des Jeunes sera élu».

## VISITE DE L'HÔTEL DU DÉPARTEMENT



Département



## FRESQUE



Dessinée par le CMJ



# CENTRE COMMUNAL D'ACTION SOCIALE

Le Centre communal d'action sociale (CCAS) de Creissan est un établissement public administratif.

Son conseil d'administration est constitué d'élus locaux désignés par le conseil municipal et de personnes compétentes dans le domaine de l'action sociale (bénévoles, retraités du milieu social etc).

Il est présidé par le maire de la commune.

Le CCAS propose un ensemble de prestations pour remédier aux situations de précarité, d'exclusion ou de difficulté sociale, touchant notamment les familles, les personnes âgées, les personnes sans emploi et les personnes en situation de handicap.

Outre l'accès aux logements sociaux, le CCAS soutient également l'épicerie solidaire.

L'épicerie solidaire est une association qui fonctionne grâce aux bénévoles, aux CCAS des communes de Cazouls, Creissan et Puisserguier ainsi que la banque alimentaire de l'Hérault.

Cette association propose une aide alimentaire et des produits d'hygiène à prix réduits et accessibles.

Cette aide ponctuelle aux personnes en difficulté, leur permet de surmonter une période difficile.

Une collecte au profit de la banque alimentaire s'est déroulée fin novembre ; elle a permis de récolter environ 1200 Kg de denrées alimentaires.

Malgré une conjoncture économique difficile cette année, la solidarité a encore bien fonctionné.



# AIDE AUX AIDANTS

Le CCAS de Creissan est partenaire de l'association PARTAGE, pour soutenir et accompagner les aidants sur notre commune.

Nous mettons à disposition la salle Maffre **du 3 mars au 7 mai 2025**, pour la mise en œuvre de cet accompagnement qui comprend 6 modules de 3h sur 2 mois avec des thèmes différents et complémentaires.

**Ce parcours est ouvert à tous les aidants qui accompagnent un proche malade.**  
**TOUS LES ATELIERS DE SOUTIEN AUX AIDANTS SONT ENTièrement GRATUITS - SUR INSCRIPTION.**

**Soutien, accompagnement, aide, n'hésitez pas à vous inscrire pour participer à une de ces actions.**



## ACCOMPAGNEMENT ET SOUTIEN

## POUR LES AIDANTS DE VOTRE COMMUNE

### ASSOCIATION PARTAGE

DU PIÉMONT-BITEROIS



### L'Association PARTAGE et ses partenaires se mobilisent

Notre volonté, aujourd'hui : « Agir ensemble pour les aidants de notre territoire qui comprend 45 communes ».

Parce que nous pouvons tous, un jour ou l'autre, être amenés à nous occuper d'une personne de notre entourage, l'Association PARTAGE déploie sur l'ensemble de son territoire une action à destination des « Aidants ».

Soutien, accompagnement, aide, n'hésitez pas à vous inscrire pour participer à une de ces actions :

SOUTIEN ET ACCOMPAGNEMENT AUX AIDANTS SUR CREISSAN DU 03 Mars au 07 Mai 2025

LIEU : SALLE JOSEPH MAFFRE

- Module 1 : Quand la maladie, le handicap s'imisce dans la relation au proche - Lundi 03 Mars de 14h à 17h
- Module 2 : Être aidant : une posture, des besoins, des attentes et des limites - Lundi 10 Mars de 14h à 17h
- Module 3 : La relation au quotidien avec son proche - Lundi 17 Mars de 14h à 17h
- Module 4 : Trouver sa place avec les professionnels - Lundi 24 Mars de 14h à 17h
- Module 5 : Comment s'y prendre avec son proche pour les gestes de la vie quotidienne ? - Lundi 31 Mars de 14h à 17h
- Module 6 : Comment concilier sa vie d'aidant avec sa vie personnelle ? - Lundi 07 Avril de 14h à 17h

- Atelier de fin d'accompagnement le Jeudi 10 Avril 2025 de 9h à 12h
- Atelier Groupe de parole 1 - le Lundi 14 Avril 2025 de 14h à 16h
- Atelier Groupe de parole 2 - le Mercredi 7 Mai 2025 de 14h à 16h
- Atelier Réflexologie plantaire - le Mercredi 30 Avril 2025 de 9h à 13h
- Atelier de Sophrologie - le Mardi 22 Avril 2025 de 10h30 à 11h30

TOUS LES ATELIERS DE SOUTIEN AUX AIDANTS SONT ENTièrement GRATUITS - SUR INSCRIPTION -

**ATTENTION, PLACES LIMITÉES UNIQUEMENT SUR INSCRIPTION**

POUR OBTENIR DES INFORMATIONS SUPPLÉMENTAIRES OU VOUS INSCRIRE

Mardi, mercredi et jeudi

Véronique BESSEDE  
07 71 71 65 34  
clicpartage@orange.fr

Indiquez vos nom, prénom et coordonnées téléphoniques afin que nous puissions vous rappeler.

CONFERENCE DES FINANCEURS DE LA PREVENTION DE LA PERTE D'AUTONOMIE DE L'HERAULT

(CFFPA HERAULT)

RÉSIDENCE "LES JARDINS D'ADOYRA"  
CREISSAN

## ACCUEIL DE JOUR

### Service

"Les jardins d'Adoyra" vous propose de l'accueil de jour qui est une solution d'hébergement temporaire permettant aux seniors valides ou dépendants d'être accueillis à la journée.

Le but est de permettre aux personnes âgées en perte d'autonomie de rester le plus longtemps possible à domicile et d'aider les proches aidants.

La structure organise le transport des participants à l'accueil de jour.

#### L'ACCUEIL DE JOUR PERMET :

- ✓ De renouer des liens sociaux.
- ✓ De maintenir l'autonomie de la personne.
- ✓ De bénéficier d'un suivi régulier et d'un accompagnement adapté.

#### POUR LES PROCHES :

- ✓ De pouvoir libérer du temps durant la journée.
- ✓ De pouvoir échanger avec les professionnels de l'accueil de jour, de ne pas rester seuls avec des questions et de partager des inquiétudes.



#### CONTACT

☎ 04.67.93.88.64

🌐 [ehpad@jardindadoyra.fr](mailto:ehpad@jardindadoyra.fr)



## DÉCOUVREZ NOTRE SERVICE D'ACCUEIL DE JOUR À L'EHPAD LES JARDINS D'ADOYRA À CREISSAN !

Notre EHPAD propose de l'hébergement permanent, temporaire mais aussi un service d'accueil de jour pour les personnes âgées. Ce service est conçu pour offrir :

**Des Activités Stimulantes :** Des ateliers créatifs, des jeux de mémoire, et des activités physiques adaptées pour garder l'esprit et le corps actifs.

**Des Soins Personnalisés :** Un soutien adapté aux besoins de chaque participant, tout en leur permettant de rentrer chez eux chaque soir.

**Un Environnement Chaleureux et Sécurisé :** Un espace conçu pour le confort et la sécurité des personnes âgées, avec une équipe qualifiée et bienveillante.

Si vous connaissez quelqu'un qui pourrait bénéficier de ce service ou si vous souhaitez en savoir plus, n'hésitez pas à nous contacter. Nous serons ravis de répondre à toutes vos questions et de vous inviter à visiter notre établissement.

☎ **Contactez-nous au 04.67.93.88.64**

✉ **Envoyez-nous un email à [ehpad@jardindadoyra.fr](mailto:ehpad@jardindadoyra.fr)**

Nous sommes là pour offrir soutien, compagnie et qualité de vie à nos aînés. Aidez-nous à faire passer le mot !

Partagez cette information pour faire connaître notre service !



## Documents élaborés par le Conseil des Aînés



### DÉFINITION

Comme le car-jacking, qui consiste à dérober un véhicule à l'arrêt alors que son propriétaire est à l'intérieur, le home-jacking désigne à l'origine le vol de voiture à domicile par subtilisation des clés. Par extension, l'expression home-jacking est utilisée pour tous les cambriolages qui ont lieu en présence des occupants de la maison ou de l'appartement.

**La présence des habitants au moment du délit fait de ce type de cambriolage un événement particulièrement traumatisant pour les victimes.**

Vous pensez peut-être que les cambrioleurs s'intéressent moins à votre maison ou votre appartement s'il est occupé? Votre présence peut avoir un effet dissuasif, mais certains n'hésitent plus à commettre leurs méfaits et à visiter votre logement alors que vous y êtes présent.

### PRÉCAUTIONS

Parmi les conseils pour réduire les risques d'intrusion, reprenez ces gestes simples à ancrer dans vos habitudes :

- **Fermez** et verrouillez votre porte d'entrée lorsque vous rentrez chez vous,
- **Vérifiez** que toutes les ouvertures de la maison (portes et fenêtres) sont fermées avant d'aller vous coucher,
- **Rentrez** votre voiture au garage,
- **Ne laissez pas** les clés sur le contact, ni les papiers dans la boîte à gants,
- **Installer** une alarme avec télésurveillance à activation partielle.

### LE DÉMARCHAGE : DISTINGUEZ LE VRAI DU FAUX

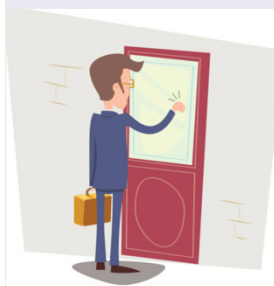

- **Les «vrais» démarcheurs** sont des travailleurs indépendants ou rattachés à une entreprise (des VRP), qui doivent pouvoir justifier de leur identité et de leur profession. Le contrat signé doit aussi respecter plusieurs conditions (délai de rétractation, devis, conditions de paiement) pour être considéré comme valide.
- **Les «faux» démarcheurs** utilisent le prétexte du porte-à-porte pour s'introduire chez leurs victimes afin d'effectuer un repérage en vue d'un cambriolage ou de voler de petits objets de valeur. Ils agissent en général par deux.

### DÉMARCHAGES À LA FAUSSE QUALITÉ

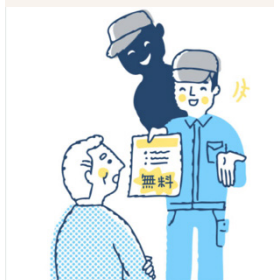

Des malfaiteurs peuvent aussi se faire passer pour des gendarmes ou des policiers pour s'introduire au domicile de leurs victimes. De la même manière, ils peuvent se faire passer pour des agents du service public (EDF, La Poste, eaux etc.)

### DÉMARCHAGES ET ABUS DE FAIBLESSE

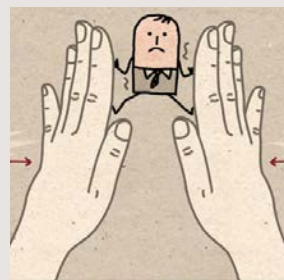

L'abus de faiblesse est le fait de vendre un produit ou faire signer un devis à une personne en profitant de son ignorance, de sa faiblesse physique ou mentale. Le vendeur a connaissance de la vulnérabilité de la personne, et peut aller jusqu'à exercer des pressions répétées pour manipuler la victime de manière à obtenir son consentement.

# PHISHING OU HAMEÇONNAGE

## ATTENTION AUX MAILS ET SMS QUE VOUS RECEVEZ

### MAILS ET SMS FRAUDULEUX

Il s'agit d'un phénomène récurrent dont tous les usagers de messageries électroniques et de mobiles peuvent être victimes.

Le but de ces messages est d'**inciter son destinataire à cliquer sur un lien (texte souligné de couleur bleue)** dont l'action conduit à introduire un virus destiné à récolter les données contenues dans l'ordinateur.

Cette action porte le nom de «**phishing**» ou «**d'hameçonnage**».

Afin de ne pas se voir pirater son ordinateur, quand vous recevez un tel message soyez vigilant.

### VÉRIFIEZ :

- la cohérence de l'adresse de l'expéditeur,
- le contenu du courriel frauduleux qui est souvent rédigé dans une syntaxe approximative avec de nombreuses fautes d'orthographe...

### ATTENTION :

Si parfois leur présentation peut être grossière, ils peuvent aussi très bien imiter le site d'une administration ou d'un service connu, tels qu'une banque, la sécurité sociale, EDF etc...

**Sachez que ces établissements ne vous demanderont jamais d'informations confidentielles par mail ou SMS.**

### EXEMPLES DE MAIL FRAUDULEUX



*Ce message à l'entête bien imitée dont le nom de l'expéditeur est «Améli» provient en fait d'une source totalement loufoque. Il incite le destinataire à cliquer sur le lien «recevoir ma carte vitale» ce qu'il ne faut absolument pas faire.*

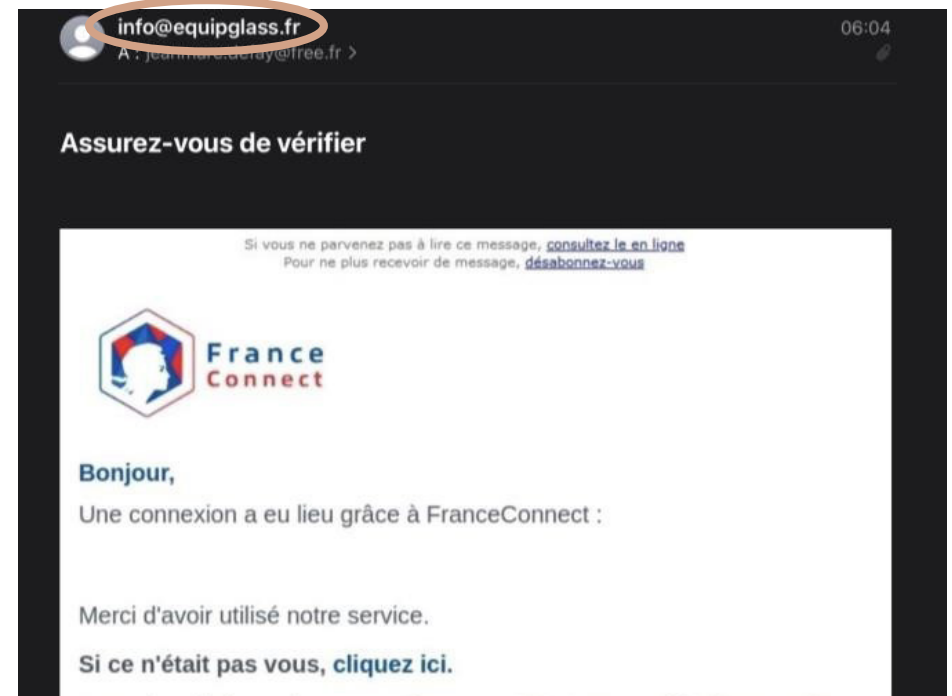

*Message au graphisme bien imité. L'adresse de l'expéditeur n'est pas cohérente*



## EXEMPLE DE SMS FRAUDULEUX

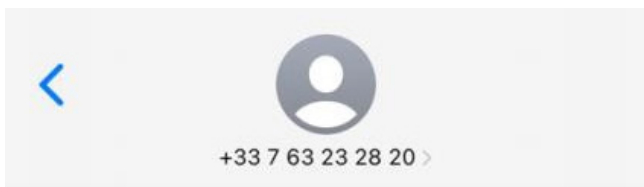

Message  
Hier 23:34

La Poste : Votre colis COLISSIMO N°CH6019299386FR rencontre un problème d'acheminement. Veuillez mettre à jour la livraison via: <https://colissimo-etape.com>

*Si vous recevez un tel message surtout ne cliquez pas sur le texte en bleu qui en fait est un lien hypertexte malveillant.*

## AUTRE TENTATIVE DE PHISHING OU D'HAMEÇONNAGE

Lorsqu'apparaît un message sous la forme d'un panneau sur fond rouge occupant tout l'écran (par exemple : ordinateur infecté) l'ordinateur est bloqué, **incitant l'utilisateur à appeler un n° de téléphone et/ou à cliquer sur un lien.**

### SURTOUT NE PAS APPELER ET NE PAS CLIQUER.

Il suffit de faire une manipulation simple en appuyant simultanément sur les touches **ctrl+alt+suppr** pour débloquer un PC (Windows) ou **commande+option+escape** pour débloquer un Mac (IOS).

*Ces combinaisons sont connues des utilisateurs confirmés et permettent de résoudre de nombreux blocages informatiques.*



## LE RÉSEAU CUIVRE EST EN COURS DE FERMETURE !



Le réseau cuivre est le réseau qui fournit les services téléphoniques et internet par ADSL. Le réseau a désormais plus de 50 ans, il est vieillissant et ne permet plus toujours une qualité de connexion internet suffisante pour les usages actuels du numérique. **Le réseau cuivre va donc fermer progressivement jusqu'en 2030 ! \***

La fermeture du réseau cuivre concerne :

- Tout le territoire français métropole ET outremer.
- Tous les locaux (particuliers, entreprises, administrations...) connectés au réseau cuivre.
- Tous les abonnés à des services sur l'ADSL (prise en T) ou le RTC. Même si vous n'avez pas souscrit un contrat auprès d'Orange, vous êtes concernés.
  - Vous êtes abonné à la fibre, et votre téléphone fixe fonctionne avec votre box ? Aucun changement n'est à prévoir pour vous, la fermeture du cuivre n'aura pas d'impact sur votre connexion.
  - Votre téléphone ou votre box est branché sur la prise de téléphone murale (prise en T) de votre logement ? Vous êtes abonné à l'ADSL ? Vous êtes concerné par la fermeture du réseau cuivre, votre installation va devoir être modifiée.

Bien que l'arrêt des services du réseau cuivre **ne soit pas encore prévu dans notre commune**, nous vous invitons à anticiper les démarches pour migrer le plus tôt possible vers la fibre optique.

Pour retrouver des informations détaillées et pour répondre à vos interrogations, vous pouvez visiter le site internet du gouvernement dédié à la fermeture du réseau cuivre et au passage à la fibre optique :

**www.treshautdebit.gouv.fr.** Vous y trouverez toutes les informations nécessaires pour anticiper au mieux le changement technologique.

Je vous invite également à la plus grande vigilance sur des démarchages commerciaux abusifs. Si vous avez connaissance de pratiques suspectes, n'hésitez pas à les signaler à la mairie.

À la rentrée septembre 2024 : 121 élèves, 80 élèves à l'école élémentaire et 41 à la maternelle pour 5 classes

## Une équipe pédagogique

- Mme STEMER-CATALANO Céline (directrice)
- Mme GARZELLI Corinne (enseignante)
- Mme SBAÏ-JOUILIL Josiane (enseignante)
- Mme MIGNOT Valérie (enseignante)
- Mme BOSCHET Cynthia (enseignante)
- Mme IZARD Emma (enseignante)

## AESH (accompagnement des élèves en situation de handicap)

- Mme SYLVESTRE Christelle

## RASED (psychologue scolaire)

- Mme SANCHEZ Mathilde

## Maîtresses spécialisées

- Mme SOGGIU Agnès
- Mme RAPIN Céline

## Personnel communal mis à disposition :

### Atsem

- Mme HERAIL Sandrine
- Mme JULIEN Aurélie

### Renfort Atsem

- Mme MIRALES-CRESPY Nathalie
- Mme SCLAVON Mélanie

### Entretien des locaux

- Mme RUIZ Alice
- Mme LUZ Hélène
- Mme AZOUGLHI Fatyha
- Mme JANY Maeva



## ÉLECTIONS DES DÉLÉGUÉS DES PARENTS D'ÉLÈVES RENTRÉE 2023/2024

Ont été élus :

### Titulaires

- Mme MEYER Laëtitia (classe PS/MS)
- Mme BAUCHAMPS Céline (classe CE2/C)
- Mme SALINAS Marie-Pierre (classe CM1/CM2)
- Mme LAURENT Brunéhilde (classe PS/MS)
- Mme GOURC Lysiane (classe MS/CP)
- Mr FABRE Lionel (classe GS/CE1)

### Suppléantes

- Mme PLA Coralie (classe CM1/CM2)
- Mme SECQ Fanny (classe GS/CE1)
- Mme LAURENT Brunéhilde (classe PS/MS)
- Mme DECARSIN Mélanie (MS/CP)
- Mme BRU Alexandra (CE2/CM1)



## PROJETS DES CLASSES

- Plusieurs rencontres USEP prévues pour toutes les classes et une Journée « Brevet Athlétique ».
- Journée « Math'olymp » et une Journée « Forêt des contes » à Creissan.
- Classe de découverte au centre « Bec de Jeu » à Balsièges (Lozère).
- Dans le cadre du programme « culture en arc en ciel » rencontres inter générationnelles avec l'EHPAD « Les jardins d'Adoyra ».
- Une classe « poney » au centre équestre de Creissan en 2024.
- Sorties de fin d'année prévue : Le 27 mai 2025 au zoo du Lunaret le matin et l'aquarium l'après-midi à Montpellier.
- Les enseignantes souhaitent remercier les parents accompagnateurs sans lesquels ces journées ne seraient pas possibles. Elles souhaitent remercier aussi la Municipalité et l'APE pour leurs subventions qui permettent d'accéder à ces activités sportives et culturelles à moindre coût pour les familles.

### CETTE ANNÉE

La commune a offert, fin juin, aux CM2 quittant l'école, une calculatrice et un dictionnaire d'anglais.



## RESTAURATION SCOLAIRE

Le partenariat depuis 2021 avec l'EHPAD « Les Jardins d'Adoyra », comporte de nombreux avantages : qualité des produits, belle présentation, livraison sur une courte distance, un repas végétarien par semaine et au moins un produit bio à chaque repas.

Chaque trimestre une commission des repas se réunit et un suivi qualitatif et quantitatif est fait par la diététicienne de la maison de retraite en présence de parents volontaires, du personnel de cantine, et représentants (cuisiniers) de l'EHPAD « Les Jardins d'Adoyra ».

Soixante-dix enfants déjeunent régulièrement et se régaler pendant cette pose méridienne qui est aussi un moment éducatif.

**Notre devise : « TOUT EN MAINTENANT LE MÊME TARIF DES REPAS, manger mieux au restaurant scolaire, c'est possible ».**

## ALP « LES CIGALES »

Toujours une bonne fréquentation encore cette année de 35 à 38 enfants matin et soir.

Le projet pédagogique porte cette année sur « les Insectes ».

Mme MIRALES-CRESPY Nathalie (directrice) et Mme SCLAVON Mélanie (animatrice) encadrent cette activité.

Deux services civiques Melle GARCIA Justine et M. AHNOUZI Mael renforcent l'encadrement.

## BANC DE L'AMITIÉ

Un banc de l'amitié offert par l'association Kiwanis Paul Riquet a été installé dans la cour de l'école primaire.





## BIENVENUE AUX NOUVEAUX CREISSANAIS

Mathéo PHALIPPOU	18/04/2024
Marius AUDIRAC	24/04/2024
Eve GENTILE	27/05/2024
Léo REVEILLAS BONNIN	11/06/2024
Léni MAESTRE	03/10/2024

## FÉLICITATIONS AUX NOUVEAUX MARIÉS &amp; PACSÉS

Maryse SAILLARD et Olivier DELAHAYE	26/02/2024
Marylee LECLAIRE et Damien SARDA	06/04/2024
Laetitia COLLET et Julie BERKANE	04/05/2024
Margot LANGLOIS et Paul MAZINGANT	04/05/2024
Elodie KHADRAOUI et Jérémy TOLEDO	11/05/2024
Majdoline BOUGATAYA et Sami CHIKHI	11/05/2024
Hélène BRUNET et Raphaël FRANCO	18/05/2024
Thida RORN et Jose RUBIO	06/06/2024
Christelle PHELIPOT et Edouard PRIETO	03/08/2024
Anna CAMPOS et Viviane TESSIER	22/08/2024
Amandine BEAUBOUIS et Léni BOUISSET	05/10/2024

## NOS PENSÉES À

Odette SICARD veuve PETIT	29/12/2023
Robert PELLO	19/01/2024
Monique VAILLÉ veuve VENNES	20/01/2024
Georges LOUBET	05/04/2024
René POCHET	21/04/2024
Nathalie PUPULIN veuve AZEMA	10/05/2024
Simone GASC épouse BERGÈS	20/05/2024
Danielle ZEUDE	16/05/2024
Josette BERGER veuve MAESTRE	08/08/2024
Michel MAUGARD	08/08/2024
Marie MARCO	21/08/2024
Gilberte PAUPERT	01/09/2024
François ABRAHAM	08/09/2024
Josette FARRÉ veuve MARTINEZ	17/09/2024
Serge DAVID	17/10/2024
Dino DAVID	04/11/2024
Simone PRADÈS	16/11/2024
Jean-Denis BILLIEMAZ	28/11/2024
Gilberte LALLEMAND	05/12/2024
Elisabeth JAUMOT	13/12/2024
Francine DEBLOCK épouse NAULIN	20/12/2024
Henri JAURION	30/12/2024

## LE MOT DE L'OPPOSITION

Être dans l'opposition est une sorte d'alchimie, non de transformer le plomb en or mais de veiller à la bienveillance des décisions pour qu'elles ne se transforment pas en dérives.

Sur le plan budgétaire, afin de ramener à la raison certaines dépenses, plusieurs alertes ont été rédigées lesquelles font l'objet des annexes 1 et 2 du procès-verbal du Conseil Municipal du 4 avril 2024 (consultable sur le site de la commune Creissan en occitanie).

Sur le plan sécuritaire, nous sommes également intervenus pour que cesse l'admission du public dans la salle d'armes située au premier étage du château tant qu'une commission de sécurité ne l'aura pas autorisée comme le prévoit la réglementation en vigueur. (Arrêté du 25 juin 1980 portant approbation des dispositions générales du règlement de sécurité contre les risques d'incendie et de panique dans les établissements recevant du public (ERP).

Durant les mois à venir, nous continuerons à veiller et à dénoncer toute action ou toute décision susceptible d'être préjudiciable aux intérêts de la commune.

Avant de conclure, nous souhaitons à toutes les Creissanaises et à tous les Creissanais une année 2025 merveilleuse et enrichissante.

Les élus de l'opposition

OPPOSITION



## SAPEURS-POMPIERS DE PUISSEGUIER - CREISSAN

Cette année je souhaite vous faire connaître dans les détails qui sont vraiment vos Sapeurs-Pompiers de Puisserguier/Creissan.

Ce ne sont pas des Sapeurs-Pompiers Professionnels qui eux sont en caserne 24h/24h.

Eux sont des hommes et femmes qui ont tout d'abord un emploi comme :

chauffeur routier, employé dans des entreprises, sociétés ou associations, ouvrier agricole, fonctionnaire territorial ou d'état, aide-soignant, secrétaire médicale, infirmière, médecin, agent de sécurité, étudiant, chauffeur livreur ou malheureusement à la recherche d'emploi.

Pour autant ces personnes, en plus de leur métier, ont la volonté de secourir des victimes, protéger les biens ainsi que l'environnement.

Après leur journée de travail, ou durant des week-ends, ils passent des heures à se former pour :

- Porter secours aux personnes, en apprenant les gestes qui permettront de secourir des victimes.
- Mettre en place une signalisation et balisage lors d'accident de circulation.
- Manipuler un outil de désincarcération pour extraire une ou des victimes bloquées dans un véhicule accidenté.
- Dégager une ou des personnes bloquées dans une cabine d'ascenseur.
- Monter à l'échelle pour accéder à un appartement d'un immeuble pour secourir une personne blessée ou relever une personne tombée au sol dont la porte d'entrée est fermée à clé.
- Utiliser une lance incendie pour éteindre un incendie d'habitation ou feu de forêt.

Une fois ces compétences acquises, ils interviennent plus de 600 fois par an.

Mais pour maîtriser tous ces gestes, ils maintiennent leur niveau de compétence une fois par mois le dimanche en caserne car ils ont parfois la

vie d'une victime entre leurs mains.

Puis tout le long de l'année, de jour comme de nuit, dès qu'ils en ont la possibilité, ils se positionnent « disponibles » pour intervenir sur tout type d'opérations de secours.

J'ai l'habitude de citer en exemple une situation vécue : ils et elles sont à leur domicile, c'est en pleine nuit, ils dorment !! puis d'un coup le « bipeur Pompier » sonne ; et là, ils interviennent pour assister le médecin à mettre au monde un nouveau-né ; cela peut paraître incroyable pourtant ce sont vos Sapeurs-Pompiers qui ont assuré cette intervention.

Notre réseau associatif s'appelle « l'amicale des Sapeurs-Pompiers de Puisserguier ».

Nous organisons un loto au mois de juillet et chaque fin d'année nous vous présentons notre nouveau calendrier.

Vos legs nous permettent de cotiser auprès de l'Union Départementale, d'avoir des moments conviviaux et au bien être dans notre caserne.

Je profite de l'opportunité qui m'est donnée afin de faire appel à votre sens du civisme.

Nous avons besoin de vous.

Vous avez plus de 16 ans, vous souhaitez rejoindre notre corporation n'hésitez pas. Venez nous rencontrer soit le vendredi soir, soit le dimanche matin à la caserne de Puisserguier, nous nous ferons un plaisir de vous renseigner sur notre activité.

Je vous remercie beaucoup d'avoir pris le temps pour la lecture de cet édito.

*Lieutenant Jacques AFFRE*

*Responsable des Sapeurs-Pompiers de PUISSEGUIER.*

☎ 06 33 96 67 86

✉ jacques.affre@sdis34.fr



## LES AMIS DE CREISSAN

L'association Les Amis de Creissan, avec ses 80 adhérents, propose diverses activités :

Atelier couture loisirs les Mercredis après-midi, des sorties, des restaurants, des spectacles, du cinéma. Chaque année, l'association propose un repas champêtre et son fameux couscous annuel. Nous participons également aux diverses manifestations de la commune.

En 2024, nous avons fait un très beau voyage en Italie, à l'île d'Elbe et Cinque Terre.

Pour 2025, proposition de voyages de plusieurs jours en Espagne et en France.

Venez nous rejoindre, vous serez les bienvenus.

Pierre PAGAN

✉ lesamisdecreissan1@orange.fr



## UNION CREISSANAISE DES ANCIENS COMBATTANTS ET VICTIMES DE GUERRE

Cette association Loi 1901 fête ses vingt-huit années. Même si les « vrais anciens combattants » ne sont plus que sept, elle poursuit son bonhomme de chemin grâce à l'adhésion de nombreux sympathisants. Aujourd'hui l'UCAC compte 95 adhérents, seuil jamais atteint.

Les valeurs qu'elle défend liées à la mémoire et au souvenir sont les principales raisons de cet engouement qui se remarque aussi lors des cérémonies et lors des activités qu'elle organise.

Aux côtés de la municipalité, elle y apparaît avec ses porte-drapeaux. Fleurons de ces commémorations, ces bannières aux couleurs nationales précèdent dignement chaque défilé, avant de se positionner selon un protocole établi, de chaque côté du monument aux morts.

Cette association est accessible à tous. Il n'est pas nécessaire d'avoir combattu. Il suffit d'aimer son pays, son histoire et d'avoir un profond respect envers ceux qui ont défendu et ceux qui défendent notre nation.

Contact : Jean-Marc Plantegenet – ☎ 06 66 43 25 77



## APE DE CREISSAN

### Nouveau bureau et programme 2025 pour l'Association des Parents d'Élèves

Depuis septembre 2024, l'Association des Parents d'Élèves a accueilli un nouveau bureau, composé de Mélanie Decarsin, Hourya Perrin, et Angélique Oulès.

Nous remercions chaleureusement l'ancien bureau pour son dévouement et le travail accompli, qui ont grandement contribué au dynamisme de notre association.

La première partie de l'année scolaire a déjà été riche en événements. En octobre, nous avons participé au Loto pour Octobre Rose en tenant une buvette solidaire, et avons organisé un goûter endiablé pour Halloween.

En décembre, l'association était présente au Marché de Noël de Creissan, un événement ouvert à tout le vil-

lage et organisé en partenariat avec l'EHPAD Les Jardins d'Adoyra. Une belle occasion de célébrer la magie des fêtes et de partager un moment de convivialité et d'échanges entre toutes les générations.

Pour cette année 2025, plusieurs événements festifs et rassembleurs sont déjà prévus.

Le 29 mars, nous organiserons un carnaval haut en couleur, en partenariat avec l'EHPAD de Creissan, une nouvelle occasion de créer des liens entre générations.

Et pour clore l'année scolaire en beauté, la kermesse de l'école aura lieu le 27 juin, avec de nombreuses activités ludiques et familiales qui réjouiront petits et grands, un événement festif incontournable qui rassemble chaque année parents, élèves, et enseignants autour d'activités conviviales.

L'implication de chacun est essentielle pour que l'Association des Parents d'Élèves continue d'apporter son soutien à l'école et de dynamiser la vie scolaire. Nous comptons sur votre participation et votre soutien pour faire de ces événements de grands succès, au service de nos enfants et de notre communauté. Ensemble, faisons de cette année une réussite !

Ensemble, rendons cette année mémorable !

Mélanie, Angélique et Hourya





## ARTS ET TERROIRS EN LANGUEDOC



ARTS et TERROIRS en LANGUEDOC s'applique à développer :

- Le cinéma en milieu rural afin de recréer du lien social grâce une accessibilité facilitée (proximité, tarifs).
- Le ciné jeunesse.
- la convivialité en proposant du sucré/salé confectionné par les bénévoles lors des soirées.

### SAISON 2023/2024

16 films : 1 336 spectateurs dont 2 séances jeunes : 161 spectateurs.

#### FILMS EN SALLE : 12

Maraussan : 8

Creissan : 2

Capestang : 1

Quarante : 1

#### FILMS SOUS LES ETOILES

Saint chinian : 4

#### SPECTACLE VIVANT

Creissan « cabaret frivole » : 130 spectateurs (Vu au festival d'avignon)

La gratifieria

#### Participations à :

Octobre rose, la saint vincent, au forum des associations.

#### 9 Conseils d'Administration - 31 adhérents.

Rejoignez nos bénévoles qui permettent à notre Association de vivre et faire vivre notre milieu rural. Vous pourrez découvrir notre saison en nous retrouvant sur nos sites :

[www.artsetterroirs.fr](http://www.artsetterroirs.fr) ou [www.cinevillages.com](http://www.cinevillages.com) ainsi que sur l'Agenda des Villages de l'Office de Tourisme : [www.tourismecanaldu midi.fr](http://www.tourismecanaldu midi.fr).

👤 Danielle BRUNET ☎ 06.07.03.27.03  
👤 Michel MASSÉ ☎ 06.81.40.84.56



## LA BOULE DES CREISSANOTES



"La Boule des Creissanotes" est le club de pétanque de Creissan. Elle s'efforce d'élargir sans cesse le champ de ses activités dans le village. Différentes activités sportives ou conviviales sont prévues pour 2025. Un concours officiel départemental en triplette mixte seniors licenciés(es) permettra de voir s'affronter les meilleurs(res)

boulistes du secteur et du département. Des concours « à l'italienne » les mardis soirs d'été (5€ l'inscription) ouverts à tous(tes) et des concours conviviaux « mêlé-démêlé » réservés aux membres, licenciés, creissanais(es) et amis(es) vacanciers(res) les vendredis soirs d'été (3 € l'inscription) devraient ravir les participants(es). Une participation au Challenge des clubs est prévue en juin pour les licenciés(es). Un repas « champêtre animé » pour tous sera organisé en été.

Les dates de ces rencontres amicales seront notées sur le panneau d'affichage de notre chère "guitoune" et sur la page Facebook dédiée.

En 2024, notre club de pétanque a fait preuve d'une belle réussite au niveau des résultats sportifs : 2 joueurs qualifiés lors du secteur tête à tête seniors 2024 ; 2 équipes qualifiées lors du secteur doublette seniors 2024 ; 1 équipe qualifiée lors du secteur triplette seniors 2024 ; 1 équipe qualifiée lors du secteur triplette mixte seniors 2024. La saison 2025 s'annonce comme un nouveau challenge : égaler ce palmarès voire faire mieux !

Le mardi 22 octobre 2024 s'est déroulée l'Assemblée Générale de l'association. Après avoir exposé rapidement le bilan moral et le bilan sportif, le rapport financier de l'association a été présenté. Il laisse apparaître un solde positif à la fin de l'exercice 2024. Cela permettra de faire des investissements et de créer un fonds de roulement suffisant pour la saison 2025.

Il a été procédé ensuite à l'élection du nouveau bureau désormais constitué par :

BLASCO Laurent (Président) ; HARDY Kévin (Vice-Président) ; HARDY Jimmy (Secrétaire) ; CAMILLERI Catherine (Vice-Secrétaire) ; RUIZ Jérôme (Trésorier) ; RUIZ Sylvain (Vice-Trésorier) ; ROUGE Véronique et HARDY Josiane (Commissaires au compte) ; NAERT Morgane (Représentante de la catégorie Féminines) ; CAMILLERI Brianna (Représentante de la catégorie Jeunes) ; BESSIS Sébastien (Représentant de la catégorie Masculins).

"La Boule des Creissanotes" tient à remercier vivement toutes les personnes (dirigeants, membres du club, licenciés, bénévoles), les institutions, les commerçants et les artisans du village pour leur implication et leur aide.

✉ [bouledescreissanotes34370@gmail.com](mailto:bouledescreissanotes34370@gmail.com)

## CREISSAN ÉQUITATION

Nos enseignants : Marie-Pierre, Marine et Guillaume vous proposent des cours répartis par âge et par niveaux. Les disciplines proposées sont : dressage, obstacle, horse-ball, randonnée, équitation sur poney, pony-games, de l'initiation à la compétition.

La formule de « forfait découverte » pour les plus jeunes, de 4 à 8 ans, permet la découverte de cette activité sur trois séances encadrées par le moniteur afin de s'assurer le goût pour ce sport avant l'inscription. Nous accueillons aussi les enfants pendant les vacances scolaires où des stages adaptés les font progresser et s'épanouir.

Les groupes et les scolaires peuvent également pratiquer l'équitation, chaque année, plusieurs classes vertes découvrent le poney. N'hésitez pas à vous renseigner, ce sport de plein air est chez nous à la portée de tous.

Côté compétition : Les adhérents titulaires du Galop 2, ont la possibilité de faire des compétitions.

- En CSO, nos cavaliers participent à différents concours de saut d'obs-

tacle tout au long de la saison, cette année l'objectif est de se qualifier aux Championnats de France Club en juillet. Le Challenge interne hivernal permet aux cavaliers moins aguerris du club, de goûter à leurs premières compétitions sans se déplacer, plusieurs manches sont proposées et la finale se jouera lors de la Fête du Club, le 22 juin 2025.

- En horse-ball, discipline collective, nous avons plusieurs équipes jeunes : benjamins, minimes et cadets, mais aussi une équipe Amateur, une équipe Pro Elite Féminine et une équipe Pro Elite Mixte qui disputent des matchs tout au long de la saison. Nous organiserons les 15 et 16 mars 2025 une étape du Championnat de France Pro où vont se confronter toutes les équipes engagées.

Clin d'œil à notre enseignant Guillaume, vainqueur de la Champions League Pro Elite en ayant prêté main forte à l'équipe italienne « Il Circolo Di Novi ».

Contacts et renseignements  
Hélène et Jérôme BUARD

☎ 06 84 64 69 95

✉ creissanequi@aol.com

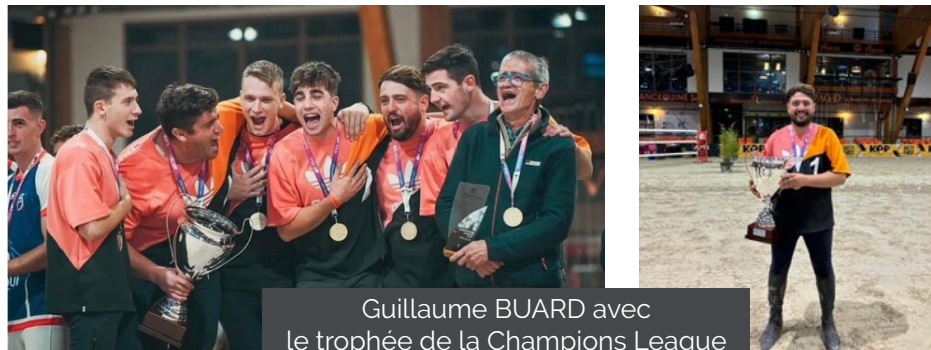

Guillaume BUARD avec le trophée de la Champions League

## PAR MONTS ET PAR VAUX

Les années passent et les adeptes de la randonnée pédestre sont de plus en plus nombreux.

Les clubs proposant à leurs adhérents la pratique de la marche sont de plus en plus nombreux. Ici, à Creissan, nous avons la chance d'avoir, depuis 22 ans, un club sérieux où règne un esprit de convivialité à nul autre pareil, fréquenté par environ 80 licenciés.

Le club propose des sorties accessibles à tous, aguerris comme débutants, sans esprit de compétition et en toute amitié. Une dizaine de communes sont représentées au sein de l'association, ce qui permet de nombreuses rencontres et de nouveaux amis.

Si vous êtes intéressés, n'hésitez pas à vous renseigner auprès des responsables.

Le prix de la licence obligatoire est de 40 euros pour l'individuelle et de 60 euros pour la familiale et ceci pour la saison complète.

**Et n'oubliez pas notre devise : 1 jour de sentier, 10 jours de santé.**

N'hésitez pas à jeter un œil sur notre site :

<http://www.parmontsetparvaux.com> pour voir le programme et les photos de nos sorties.

PONCÉ Jacques, Président – BELMONTE Christian, Vice Président.

☎ 06 82 59 54 92







- Aménagement extérieur
- Terrassement - VRD
- Goudronnage - Enrobé à chaud - Bicouche
- Béton désactivé - Graviers décoratifs
- Création de lotissements

2021 Ancienne Route de Bédarieux  
34500 BÉZIERS

04 67 32 31 62  
contact@ams-tp.fr  
www.ams-tp.net



**CHARPENTIER - COUVREUR**  
**ZINGUEUR - MAÇONNERIE**

SIREN 799 570 841 RCS BÉZIERS



**SARL PHILIPPE MADAIRE**

13 chemin de Combes Mouis  
34370 CREISSAN

06 89 85 38 86  
philippe.madaire@free.fr



Électricité générale - Climatisation  
Fibre optique décorative

jerome.jacob34@orange.fr  
PUISSERGUIER

04 67 24 74 39  
07 87 84 97 73

Travaux publics - privés  
Assainissement individuel  
Réseaux humides  
Vente d'agrégats

Voirie - Lotissement  
Génie civil  
Enrochement  
Mur en pierre  
Démolition



*L'engagement Qualité*  
*Depuis 84 ans à votre service !*  
*Avec Frances pas de stress*

90 Chemin des Cistes  
34360 St CHINIAN  
contact@sarl-frances.fr  
04 67 38 00 69

www.sarl-frances.fr

*Complexe Touristique du Soleil*



*Camping et Gites de Creissan*

06 73 90 21 98

complexetouristique@creissan.com

**CAMPING OUVERT À L'ANNÉE**

A partir de 14€ la nuit

**GÎTES OUVERTS DU 01/04 AU 31/10**

À partir de 50€ la nuit\*

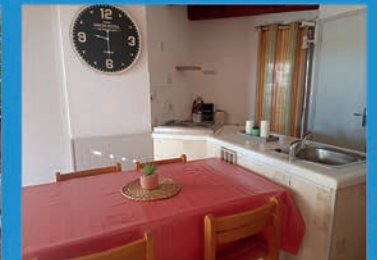

\*Hors saison

## AMICALE CREISSANAISE DES GENS DU NORD « LES CH'TIS EN CANAL-LIROU »

# J'PEUX PAS SUIS CHT'IS

Cette association date de 2009, son but :

1. Réunir les personnes originaires du Nord, du Pas de Calais et des Environs.
2. Créer des relations amicales et humaines entre ses membres.
3. Permettre la solidarité et l'entraide en toutes circonstances.
4. Retrouver dans une ambiance conviviale les racines et les traditions des Gens du Nord.
5. Favoriser et entretenir des liens entre l'amicale des gens du Nord et les associations régionales.

Pour cela, diverses animations ont eu lieu durant cette année 2024 :

- La soirée « Carnaval de Dunkerque », nous avons la chance d'avoir un véritable « Carnaval » dans notre association qui nous a permis de découvrir l'histoire du carnaval et ses coutumes (les chapelles, la bande, le rigodon) et l'occasion pour les participants de déguster le « Punch » et les « Carbonades Flamandes », boisson et plat typique de cette période.
- Les Feux de la St Jean, moment festif qui annonce l'arrivée de

l'été et des vacances. Un moment de convivialité fait de grillades, de sangria et de musique avec Yan FORNER.

- Le vide-greniers et les moules frites comme à la braderie de Lille. Le temps était estival sans être caniculaire, ce qui nous a permis de passer une agréable journée. (Même si la queue pour les frites était longue, promis l'an prochain cela ne pourra qu'être mieux).
- La soirée « Dégustation Beaujolais et Vin Primeur d'Occitanie » qui a eu lieu le 21 novembre, et qui clôture cette année 2024.

Sans oublier, bien sûr, pour les amateurs de cartes, nos jeudis après-midi où joueurs de Tarot, de Rami et de Belote s'affrontent en toute amitié.

Tout ceci ne peut exister que parce qu'il y a des bénévoles dévoués qui consacrent de leur temps pour faire vivre l'association en préparant les salles, en faisant le service lors de repas, en débarrassant, en faisant la vaisselle, nettoyant les salles.

Nos prochaines animations seront :

1. Le dimanche 19 janvier 2025 pour déguster la galette, ce moment festif se poursuivra par une après-midi dansante.
2. Le mardi 21 janvier, ce sera l'Assemblée Générale de notre association, si vous souhaitez nous rejoindre, n'hésitez pas à nous le faire savoir.

## CREISSAN D'HIER ET D'AUJOURD'HUI

Creissan d'Hier et d'Aujourd'hui œuvre, depuis de nombreuses années, à la préservation du patrimoine de la commune et à sa mise en valeur.

La Saint Vincent en janvier 2024 : Concert «d'Alain Parfait et les Subjectifs» avec dégustation de vins des vigneron du village.

Cet été, l'exposition sur l'abri sépulcral de Fendille avec une partie de ses vestiges a suscité un vif intérêt... Et toujours, les journées du Patrimoine, avec la découverte de la salle d'arme remise en beauté par la municipalité : les instruments de l'harmonie Saint Martin, le Chemin de Croix «oublié»...

Jean Charles continue à faire découvrir le village et ceci toute l'année sur simple réservation au 06.27.60.07.03.



Vivement 2025...

Mme Valérie VOITURET-JULVE (Présidente)

☎ 07.68.36.53.20

✉ val.v34@free.fr

Jean Charles CLERICE (Vice Président)





## MJC

### Une superbe saison s'annonce encore et pour cause :

La MJC de Puisserguier fêtera ses 60 printemps en 2025 !

Toute l'équipe de cette pimpante sexagénaire - salariés, intervenants, bénévoles - est heureuse de vous proposer, cette année encore, un large panel d'activités sportives, culturelles, artistiques, socioculturelles et de loisirs ! Il y en aura pour tous les goûts et tous les âges !

Bien sûr, nous vous avons concocté programme et planning pour répondre au mieux à vos attentes... mais, nous cherchons aussi (et surtout !) à vous faire partager ces valeurs essentielles qui nous tiennent tant à cœur à savoir : écoute, proximité, partage, tolérance, solidarité, altruisme et bien évidemment neutralité et laïcité !

C'est riche de ces valeurs communes à notre Espace de Vie Sociale que nous souhaitons aborder cette année anniversaire !

Parce que nous avons besoin les uns des autres, nous vous espérons plus nombreux que jamais dans nos sections, nos groupes d'activités, nos manifestations... mais pourquoi vous limiter à un simple rôle de « consommateur » ?

Osez devenir « acteur », mieux « consom'acteur » de cette maison qui est la vôtre !

Osez pousser la porte de l'accueil MJC et venir échanger avec Eve, notre directrice, Laurie, notre coordinatrice EVS ou Marion, notre secrétaire...

Osez-vous engager et devenir BENEVOLE !!!

Vous n'en serez que plus épanoui, grandi... heureux !

Nous vous attendons.



## GRUPE ARTISTIQUE ET FESTIVITÉS CREISSANAISES

Le Groupe Artistique et Festivités Creissanaises est une association qui a été créée en 1984, puis fusionnée en 1994 avec le comité des fêtes dans le but de promouvoir, développer les activités culturelles et artistiques, mais aussi pour organiser des festivités locales.

L'association encourage la pratique d'activités culturelles et artistiques, elle favorise l'innovation et attache une grande importance à l'engagement des jeunes dans le domaine culturel et artistique.

L'année 2024 a été riche en expérience pour nos artistes : soirée musicale rythmée au son des guitares au camping municipal de Creissan, démonstration guitare/chant au concours des jeunes talents organisé par le CMJ, participation de la chorale à l'occasion des commémorations et de la fête nationale.

Pour la saison 2024-2025, nous avons ouvert le module danse qui a su séduire les petits comme les grands.

Notre engagement reste inchangé auprès de nos adhérents : convivialité, transmission, partage, respect et bienveillance.

👤 BOUNIOL Manon – Présidente.

☎ 06 73 36 56 99

✉ gac34370@gmail.com

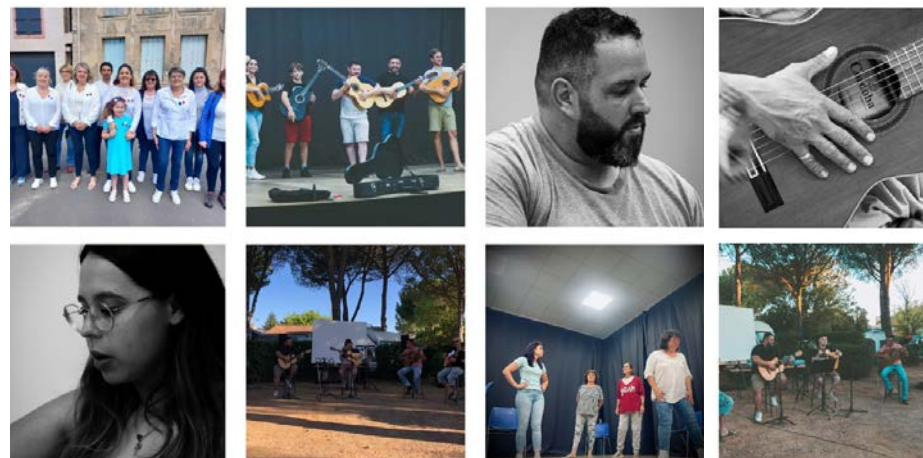

## FOSH

Fondé en mai 2016 afin de regrouper les enfants de la Communauté de Communes et ainsi pouvoir présenter des équipes dans toutes les catégories de jeunes, le FOOTBALL OLYMPIQUE SUD HERAULT, en abrégé le FOSH, comptera cette saison le nombre record de 450 licenciés.

L'école de foot dispose d'un effectif de 22 équipes composées d'environ 280 enfants âgés de 4 à 16 ans.

Selon les catégories d'âge, les licenciés évoluent sur les terrains de CAPESTANG, CREISSAN, PUISSEGUIER et QUARANTE.

L'équipe première évolue en ligue et joue ses matchs à CAPESTANG et QUARANTE.

La saison passée a vu l'équipe seniors 3 finir championne et accéder en D4.

En plus des équipes de jeunes, le club compte trois équipes seniors masculines, une équipe sénior féminine et une équipe vétérans.

Le club organisera à CAPESTANG ses quatre tournois (école de foot) nationaux et internationaux les week-ends de Pâques, 3-4 mai, Ascension et Pentecôte, accueillant ainsi environ 10 000 personnes.

Nous sommes toujours à la recherche de personnes souhaitant nous apporter leur aide et leur soutien.

☎ 06.64.75.24.74

Ci-dessous, les U8-U9 saison 2024/2025



## LES PÊCHEURS OCCITANS

« Les Pêcheurs à la Ligne » de Capestang ayant fusionné avec « Les Pêcheurs Quarantais », un nouveau nom a été donné à cette union : « Les Pêcheurs Occitans ».

La nouvelle association gère : 70 kilomètres en première catégorie et autant en deuxième catégorie ainsi que les plans d'eau de Nissan lez Enserune et de Capestang où sont effectués 4 lâchers de truites.

Les dates de ces lâchers sont communiquées aux mairies qui les diffusent

par publications ou sur leurs sites internet.

Les permis de pêche sont disponibles sur : [www.pecheherault.fr](http://www.pecheherault.fr), au Café de la Grille de Capestang ou Passion Nature (5 avenue de Rome à Vendres - autoroute Béziers Ouest).

Pour tout renseignement complémentaire :

☎ 06 70 28 11 38 ✉ [marcel.fil@orange.fr](mailto:marcel.fil@orange.fr).





**JLC SARL**

NEUF & RÉNOVATION  
 CHARPENTE  
 COUVERTURE  
 PLACO  
 FAÇADE  
 PEINTURE  
 CARRELAGE

JORDAN CONTRERAS  
 06 46 69 09 60  
 jordancontreras362@gmail.com  
 CREISSAN



Nivellement de plateforme  
 Travaux public / particuliers  
 Location avec chauffeur  
 Broyage de végétaux

**MOUSSAY TP**  
 06 49 79 96 32

**MOUSSAY Maxime**  
 34370 CREISSAN

**moussaytp@gmail.com**

**L'air NATUR'**  
 ELLE & LUI

Salon mixte  
 1, Av. du languedoc - 34370 CREISSAN  
 04 67 93 79 72  
 Mail : steph.bader24@gmail.com



**BAZIERE peinture**  
 Peinture intérieure - Ravalement de façade  
 Revêtements muraux

34620 Puisserguier  
 06 19 37 41 61 - 04 67 26 59 54



**GARAGE DE L'AVENUE**  
 CAPESTANG

04 67 93 31 27

L'art de la mécanique  
 smart and clean

9 Cours Belfort - 34310 CAPESTANG



**ENTECH**  
 Ingénieurs Conseils

**OPQIBI**  
 L'INGÉNIEUR QUALIFIÉ  
 N° 01 02 1466

EAU - ASSAINISSEMENT - ENVIRONNEMENT  
 Etudes - Maîtrise d'œuvre

SA au capital de 40 000 € - Parc Scientifique BP 118 - 34140 Mèze  
 Tél. 33(0)4 67 46 64 85 / Fax : 33(0)4 67 46 60 49 mail : entech@entech.fr



# Pompes Funèbres ESTOUP

**MARBRERIE MONUMENTS FUNÉRAIRES  
 CHAMBRE FUNÉRAIRE - CONTRATS OBSÈQUES**

**À votre service sur toutes les communes  
 PLUS DE 2000 PRESTATIONS ET SERVICES FUNÉRAIRES DEPUIS 1988**

**ORGANISATION D'OBSÈQUES  
 INHUMATION & CRÉMATION**

**24h/24 - 7jours/7**

SAINT-CHINIAN  
 2 Place du Marché

Tél. 04 67 38 00 01  
 Habilitation préfectorale 20.34.032

PUISSERGUIER  
 8 Allée du Languedoc



**optimhome**  
Immobilier



*Salima*  
**Leprevost**

*Ma satisfaction,  
le plaisir de vous faire plaisir*

Vous souhaitez vendre/acheter votre logement?  
Faites-moi confiance, contactez-moi au:

**06 26 85 83 28**

salima.leprevost@optimhome.com

Etablissements  
**BOUZAT**  
Depuis 1946

04.67.31.11.34  
www.bouzat.fr  
Béziers Montpellier  
Narbonne Perpignan



**Couverture  
Zinguerie**

**Charpente**

**Isolation**

**Traitement  
des bois et  
termites**

**ELECTRO GORGONI**  
Electricité générale

04 67 00 29 68 - electrogorgoni@gmail.com

LE VRAI CONSEIL  
**pulsat**

énergie renouvelable Climatisation Borne de recharge Photovoltaïque

LITERIE / ELECTRO-MENAGER / SAV / IMAGE  
SON / ALARME / ANTENNE / PARABOLE

**Un notaire à l'écoute de ses clients**

**Notaire**

La famille  
et le patrimoine

Le commercial  
et l'entreprise

L'urbanisme et  
l'environnement

L'immobilier  
et la construction

**Consultez-le avant de décider !**

SARL CHARCUTERIE

**Pop**



Le mardi 9h30-13h

**06 45 63 35 59**

**Ligne d'eau**  
Piscine Spa

Produits - Accessoires - Equipements  
Sécurité - Liner - PVC armé - Rénovation  
Entretiens - Dépannages  
Détection de fuites - Sauna - Hammam

Allée de la Nécropole  
34620 PUISSERGUIER  
09 50 72 41 00

contact@ligne-deau.fr

*"La Plomberie d'Antan"*



Yann REBEYRAT

7 chemin de Monffaucon - 34620 Puisserguier  
06 62 35 49 56 - laplomberiedantan@yahoo.fr

Plomberie  
Chauffage  
Sanitaire  
Salle de bain & agencements  
Solaire  
Dépannage  
Garantie décennale

**Aubaines**

Toutes  
FERMETURES

**Menuiseries**



FAIRE LE CHOIX D'UN ARTISAN ENGAGÉ  
DANS LA PERFORMANCE ÉNERGÉTIQUE

Menuiseries alu / bois / PVC  
Volets battants - Volets roulants - Stores  
Portails extérieurs - Pergolas stores  
Portes de garage - Motorisations  
Dépannages

**Tél. : 07 86 14 56 34**  
**michelmaziere34@gmail.com**

SARL LES AUBAINES D'ICI ET D'AILLEURS  
4, ch de Combemouïs - 34370 CREISSAN